INDIAN COUNCIL FOR CULTURAL RELATIONS

सत्यमेव जयते

150 YEARS OF CELEBRATING THE MAHATMA

BHARAT DARSHAN

BOLETIN INFORMATIVO MENSAL DA EMBAIXADA DA ÍNDIA

परदेश में आपका दोस्त : भारतीय दूतावास

Indian Embassy: Home away from Home

ABRIL, 2021

DO GABINETE DA EMBAIXADORA

Caros leitores,

A edição de Abril do nosso boletim informativo mensal 'Bharat Darshan' é a nona edição desde que iniciámos esta nova iniciativa de o manter informado sobre o desenvolvimento positivo na Índia, bem como as diferentes facetas da cultura indiana. A jovem geração da Índia está a crescer num ambiente de competividade dos exames escolares. Esta é a época dos exames na Índia. Preocupados com o desenvolvimento global da geração futura o nosso Prime Ministro teve interacções com estudantes, pais e professores, denominada 'Pariksha Pe Charcha'. Existem diferentes calendários seguidos em diferentes partes da Índia. Como resultado, os indianos que residem em diferentes estados têm estado a celebrar tradicionalmente o novo ano em épocas diferentes. No mês de Abril alguns dos estados da Índia celebraram o novo ano. Uma dessas auspiciosas celebrações do novo ano foi Bihu em Assam, que coincidiu com o tema dos estados para este mês. A Sra. Pallavi Redkar deu-nos uma receita interessante de Ghila Pitha, um lanche preparado especificamente para Bihu em Assam. Estamos gratos à Sra. Manisha Chitnis (http://www.instagram.com/_young.again_) que ensina-nos duas novas Yogasanas todos os meses. Incluimos também as nossas características regulares da economia indiana, Ayurveda e pergunta do mês. As suas sugestões, comentários e feedback são bem-vindos. Cada boletim informativo será também publicado no nosso website (www.indembangola.gov.in) página do Facebook(@indiainangola2019) Twitter (@IndiainAngola) e Instagram (@india_in_angola).

Com os melhores cumprimentos.
Pratibha Parkar
Embaixadora da Índia na República de Angola

ÍNDICE

- INICIATIVAS GOVERNAMENTAIS PARA O DESENVOLVIMENTO EMPRESARIAL-3
- CULTURA E TURISMO - 4
- FESTIVAL E COZINHA DO MÊS BIHU- 5
- CONSELHO DE AYUSH DO MÊS -6
- YOGA ASANA (POSTURA) DO MÊS – 7
- COZINHA DO MÊS:TEL PITHA OU GHILA PITHA (BOLINHOS FRITOS DE ARROZ) - 8
- ACTIVIDADES NO MÊS DE ABRIL – 9
- ACTIVIDADES NO MÊS DE ABRIL – 10
- EVENTOS/ENCONTROS IMPORTANTES DO PM EM ABRIL DE 2021 - 11
- PRÓXIMOS EVENTOS - 12
- PERGUNTA DO MÊS - 12

***

Embassy of India, Luanda [Angola]
Working hours: Monday to Friday: 0900 hrs. to 1730 hrs
Address: Four Villas Condominio, Villa No. 4, Av. Principal de Talatona (Avenida Samora Machel), Talatona, Luanda, Angola
Email: amboff.luanda@mea.gov.in, **Tel.** 941564851/941564887/941565957/941566132

INICIATIVAS GOVERNAMENTAIS PARA O DESENVOLVIMENTO EMPRESARIAL

AGNIi (Acendendo ideias) Levando a sua inovação ao mercado

AGNIi - Acelerando o Crescimento das Inovações da Nova Índia - é um programa do Gabinete do Conselheiro Científico Principal do Governo da Índia, e uma Missão sob a égide do Primeiro Ministro Conselho Consultivo de Ciência, Tecnologia e Inovação (PMSTIAC). AGNIi convoca os melhores tecnólogos da Índia e as suas tecnologias prontas para a implantação - de empresas mistas e laboratórios - com utilizadores de tecnologia de ponta de empresas indianas e globais, governo, e sectores sem fins lucrativos.

www.agnii.gov.in

Plataforma Digital: PRABHASS

Sob as directrizes de Sua Excelência Primeiro Ministro, o Conselho de Investigação Científica e Industrial (CSIR) iniciou os esforços para desenvolver uma base de dados e uma plataforma virtual para trazer a nível da Comunidade Indiana no Global e C&T para abordar os desafios / problemas da sociedade indiana.

A plataforma virtual e o portal, é chamado de PRABHASS, o que significa um raio de luz, e é um acrónimo de "Pravasi Bharatiya Academic". e Scientific Sampark - Integrando a diáspora indiana com a Mãe Terra". PRABHASS está a ser desenvolvido com esforço colaborativo de todos os principais Ministérios / departamentos científicos e o Ministério das Relações Exteriores da Índia com a seguinte Visão e Objectivos:

A VISÃO é Servir como Plataforma Digital Nacional para colaborar eficazmente com a Comunidade Indiana Global de C&T para promover colectivamente o crescimento inclusivo na Índia, reforçando o ecossistema de inovação indiano e contribuindo para a construção da nação.

Startup India

#startupindia

Startup Índia é uma iniciativa emblemática do Governo da Índia, destinada a construir um ecossistema forte que é propício ao crescimento de empresas em fase inicial, para impulsionar o crescimento económico sustentável e gerar oportunidades de emprego em larga escala. O Governo, através desta iniciativa, visa capacitar as empresas em fase inicial de crescimento através de inovação e do design.

Vários programas foram empreendidos desde o lançamento da iniciativa a 16 de Janeiro de 2016, por Sua Excelência Primeiro Ministro, para contribuir a sua visão de transformar a Índia num país de criadores de emprego em vez de pessoas à procura de emprego. Estes programas têm catalisado a diversidade de cultura, com as empresas em fase inicial a obterem reconhecimento através da iniciativa Startup India e de muitos empresários que aproveitam os benefícios de começar o seu próprio negócio na Índia.

CULTURA E TURISMO

LUGAR DO MÊS:ASSAM

Situado no Nordeste da Índia, Assam é o ponto de encontro de diversas culturas dotadas de uma beleza natural encantadora e pitoresca. O Estado é adornado com belas e exuberantes coberturas de vegetação, uma cadeia de montanhas e rios, principalmente o Brahmaputra e o Barak. Tem sido o lugar vivo de várias raças, tribos e grupos étnicos desde tempos imemoráveis. As sínteses dinâmicas e assimilação das raças fazem Assam rico e glorificado.

Parque Nacional de Kaziranga - Um Património Mundial, o parque acolhe dois terços de maiores rinocerontes do Mundo e também ostenta a mais alta densidade de tigres entre as áreas protegidas do mundo e foi declarada Reserva do Tigre em 2006. O parque é o lar de grandes populações de elefantes reprodutores, búfalos selvagem de água e veados do pântano.

Bagurumba / Dança da Borboleta é a dança folclórica da tribo indígenas bodo de Assam. Esta dança é caracterizada por passos lentos e alongamentos elegantes de mão com cores dokhona (um pedaço de pano exclusivo da cultura bodo). Acompanhado por música rítmica, enquanto os dançarinos saltam e balançam, dobram-se e desencontram, e por vezes a paralização posa de modo a parecer com uma borboleta.

Sericultura Florescida - indústria de Assam e teares manuais são quase sinónimos e não seria errado dizer que todas as famílias das aldeias de Assam possuem uma máquina de tecelagem. Popularmente conhecida como a "Manchester do Este", Saulkuchi, localizado a 30 km de Guwahati, é uma aldeia de tecelagem de seda. Este centro têxtil produz a melhor seda de qualidade em Assam.

Primeiro Pavilhão Desportivo - Acredita-se que seja um dos mais antigos anfiteatros sobreviventes na Ásia, isto duplicou o armazenamento, foi construído um pavilhão desportivo de estrutura octogonal alongada pelo rei Ahom Pramatta Singha como uma casa de lazer para assistir e desfrutar de jogos ao ar livre.

FESTIVAL DO MÊS-BIHU

Como mencionado na edição de Janeiro, há vários festivais de Colheita celebrados em diferentes partes da Índia. Do qual Bihu é o Festival da Colheita celebrado em Assam. No momento em que se menciona a cultura assamense, um grupo de pessoas vibrantemente vestidas dançando energeticamente às batidas de Dhol (um tipo especial de tambor) vem em mente. Bihu não é apenas um festival, mas sim um sentimento de alegria para todos os assamenses. Não é apenas felicidade, este festival ensina todos os assamenses a celebrarem também a tristeza. Celebrado por 65 tribos diferentes de Assam, este festival da Primavera é realizado três vezes por ano.

Rongali ou Bohag Bihu (festival da felicidade) é celebrado durante o mês de Abril por ocasião do Ano Novo Assamês e marca o início da época da colheita. Celebra-se durante dois dias o primeiro dia de Rongali Bihu conhecido como Goru Bihu que começa com a lavagem e adoração das vacas e o segundo dia chamado manuh bihu é a habitual celebração da alegria. Este ano, o festival foi celebrado no dia 14-20 de Abril de 2021.

Esta é a época do ano em que o fervor festivo prende todo o estado. Para onde quer que vá, o som de dhol, pepa, gogona e canções eufóricas de bihu hipnotizam o corpo e a alma. Como prática, durante Bihu um grupo de rapazes revestidos com o tradicional Assamês vestir Bihu de porta em porta para um gesto de apreço. Esta tradição ou prática é chamada husori.

As pithas tradicionais e petiscos continuam a acrescentar um encanto ao festival de Bihu. A prática de dar Bihuwan ou gamocha (toalha tradicional Assamense) aos mais velhos durante o Bihu é parte integrante da cultura Assamense.

CONSELHO DE AYUSH DO MÊS

O Dia Mundial da Saúde é um dia de sensibilização mundial para a saúde observado todos os anos no dia 7 de Abril, sob o patrocínio da Organização Mundial da Saúde.

No entanto, numa altura em que a Covid 19 está em fúria em todo o mundo com a contagem de mortos a atingir cerca de 3 milhões de pessoas, o Dia Mundial da Saúde é realmente importante para criar consciência sobre #hábitos saudáveis.

Juntamente com a vacinação, é imperativo que continuemos a seguir as orientações necessárias da Covid 19, juntamente com práticas saudáveis para melhorar o combate à doença no nosso corpo, capacidade que incluem Manter o Distanciamento Social, Usar uma mascarar, lavar as mãos frequentemente, vacinar-se, etc.

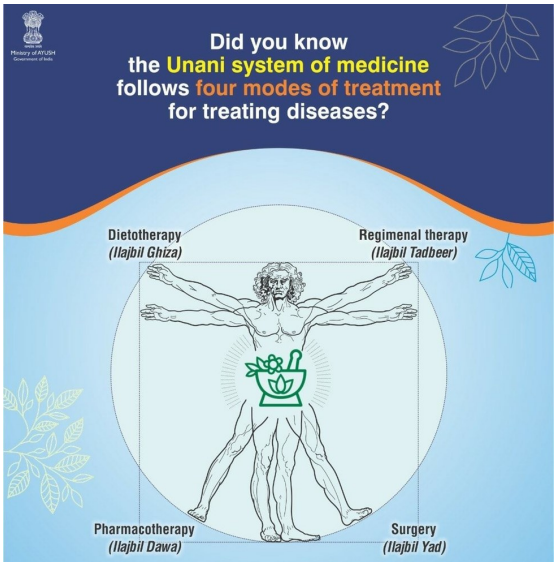

Existem quatro modos de tratamento no sistema Unani de medicina.

Estes são aconselhados de acordo com Mizaj (temperamento) do paciente, temperatura do fármaco e o tipo de doença.

O sistema da medicina Unani segue quatro modos de tratamento para tratar de doenças, como: a Dietoterapia (Ilajbil Ghiza), Terapia Regimental (Ilajbil Tadbeer), Farmacoterapia (Ilajbil Dawa) e Cirurgia (Ilajbil Yad).

A anemia é uma condição na qual faltam glóbulos vermelhos saudáveis em quantidade suficiente para transportar oxigênio adequado para os tecidos do corpo.

Uma quantidade baixa de glóbulos vermelhos (hemácias) pode causar uma variedade de sintomas e complicações de saúde.

Fadiga, fraqueza, falta de ar, perda de apetite são alguns sintomas comuns de Anemia.

Aqui estão alguns Medicamentos Unani comuns que podem ser utilizado sob a supervisão de um médico registado na Unani para o tratamento da anemia: Sharbat Faulad, Majun Dabidul Ward, Sharbat Ward e Dawa-ul-Kurkum.

YOGA ASANA (POSTURA) DO MÊS

VAJRASANA (POSTE DE TROVÃO)

Neste Asana, a posição das pernas é firme como o Vajra - a arma adamantina de Indra mencionada na mitologia e, portanto, esta Asana é chamada de Vajrasana.

Pros

- Vajrasan melhora a circulação do sangue na região abdominal inferior e mantém a saúde da zona genital.

- Este é a única Asana que pode ser realizado após as refeições. A circulação do sangue na região das pernas é reduzida e é aumentada zona abdominal. Como resultado, ajuda à digestão.

- Ajuda a eliminar pequenos defeitos da coluna vertebral e desenvolve o hábito de manter a coluna vertebral no seu estado natural.

- À medida que o tornozelo se junta e o joelho se junta, é esticado, torna os músculos ali flexíveis e fortes.

Contras

- Os que têm articulações rígidas do tornozelo ou joelhos rígidos deve praticar esta asana com muito cuidado tendo enconta a sua capacidade. Não deve haver pressa em atingir a postura. Caso haja dor, dever-se-ia evite este Asana.

- Aqueles que foram submetidos à substituição do joelho por cirurgia, não deve fazer esta Asana.

PADMASANA (POSE DE LÓTUS)

Padmasana é uma das posturas meditativas. Postura de lótus. Na postura final, é possível manter as palmas das mãos em Gyana mudra, Padma mudra ou Drona mudra.

Prós

- A Prática regular e prolongada desta Asana conduz a mente e reduz a sua tendência para maravilha.

- Forma-se o hábito de manter a coluna vertebral direita.

- Os nervos na região da cintura são energizados.

- Em Padmasana os nervos mantem-se relaxados, a mente fica em paz e a respiração fica mais profunda e firme, o que leva ao equilíbrio emocional.

Contras

- Os que têm joelhos rígidos ou articulações rígidas do tornozelo, deve praticar Ardha Padmasana durante alguns dias. Não deve haver pressa em realizar esta Asana.

Courtesy : https://www.instagram.com/_young.again_/

COZINHA DO MÊS:TEL PITHA OU GHILA PITHA (BOLINHOS FRITOS DE ARROZ)

Pela Sra.Pallavi Redkar

Tel Pitha ou Ghila Pitha (Bolinhos Fritos de Arroz) é uma parte do prato essencial Assamense Bihu, que é ligeiramente adoçado com açúcar. O sabor do prato pode ser reforçado adicionando cardamomo, raspa de limão, sementes de erva doce. Ghila Pitha, é servida como um lanche ou como sobremesa depois de um bom almoço.

Tempo de preparação: 10 mins
Tempo de cozinhar: 30 mins
Tempo total de cozedura: 40 minutos
4 porções

INGREDIENTES:

- 1 chávena de arroz, embebido em água
- 1/2 copo de açucar
- 1/2 colher de chá de pó de cardamomo
- 1 colher de chá de raspa de limão
- 1/2 colher de chá de sementes de erva doce / Saunf
- 1/4 colher de chá de fermento em pó
- Uma pitada de óleo de sal, para fritar

MÉTODO

- Para fazer Ghila Pitha, mergulhar o arroz na água durante 2 a 3 horas.Uma vez embebido, retira a água completamente e seque.
- Colocar o arroz num moedor e fazer um pó grosso.
- Pôe cerca de 1/4 chávena de água numa tigela e adicione açucar. Misture bem com a mão para que o açucar se dissolva completamente na água.
- Adicionar gradualmente à farinha de arroz e misturar bem para que não se formem grumos. A massa não deve ser dura nem mole, mas apenas o suficiente para segurar e colocar numa panela.
- Adicionar raspa de limão, sementes de erva doce, sal e fermento em pó e misturar bem. Deixar repousar durante 15 minutos.
- Aqueça óleo numa frigideira profunda ou kadhai para fritar.
- Lubrificar as palmas das mãos com óleo e formar pequenas bolas. achate um pouco a Ghila Pitha e coloquem-nas na frigideira. Fritar de ambos os lados em fogo média até dourar.
- Ghila Pitha pode ser servida quente ou à temperatura ambiental e também pode ser armazenada em recipientes herméticos.

ACTIVIDADES NO MÊS DE ABRIL

Sua Excelência Embaixadora, Pratibha Parkar visitou a província de Malanje, uma das 18 províncias de Angola e teve um encontro de cortesia com Sua Excelência, Norberto Fernandes dos Santos, Governador da Província de Malanje na presença de S.E. Embaixador Clemente Camenha, Director do Direcção da Ásia e Oceânia do Ministério das Relações Exteriores. A visita destacou o grande potencial e vantagens topográficas que Malanje apresenta especialmente o sector da agricultura, sendo rica em terras férteis, recursos hídricos suficientes, fornecimento de energia e ter um instituto de processamento de alimentos.

S.E. Pratibha Parkar, Embaixadora reuniu-se com S.E. Embaixador Jacinto Rangel Lopes Cordeiro Neto, Director da Direcção para Assuntos Multilaterais do Ministério das Relações Exteriores e abordaram sobre a cooperação entre Índia e Angola em vários fóruns multilaterais, incluindo na ONU.

S.E. Sra. Embaixadora, Pratibha Parkar fez uma visita ao orfanato Mama Madalena e informou as crianças sobre a Índia. Ela encorajou a crianças para se concentrarem na sua educação. Para comemorar a Índia@75 anos da sua independência, a Embaixada teve em cooperação com a comunidade indiana, em Angola, organizaram doação social e um campo médico para as crianças do orfanato, no dia 18 de Março no Cazenga.

Para comemorar a India@75 anos da independência , S.E. a Sra. Pratibha Parkar, Embaixadora lançou 'Little Guru', uma aplicação para aprender sânscrito num evento em Luanda e convidou os participantes a utilizar e promover esta aplicação gamificada para aprendizagem da língua mais antiga do mundo.

A Embaixada organizou um encontro virtual entre o GJEPC, Empresas indianas e ENDIAMA- Empresa Nacional de Diamantes do Estado de Angolano sobre as oportunidades de negócio no sector do diamante e da mineração. A Embaixada destacou o imenso potencial que existe no sector para aumentar o comércio bilateral e o investimento. Sr. Sabyasachi Ray, Director Executivo da GJEPC destacou as políticas da Índia e apreciou os esforços que estão a ser feitos para aproximar as empresas de um ao outro no sector diamantífero e mineiro.

ECONOMIA INDIANA

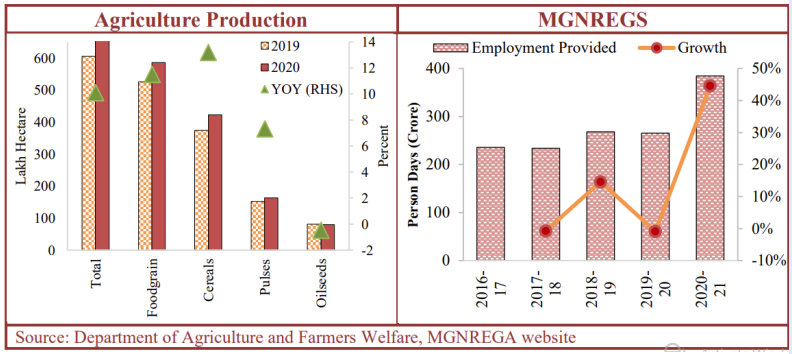

Panorama Macroeconómico Interno: Caminho firme para a recuperação do sector agrícola. O sector agrícola está definido para colher uma safra abundante de acordo com as 2ª Estimativas Antecipada (AE) para ano 2020-21. Abençoada pelas monções normais, a produção de cereais alimentares atingiu 303,3 milhões de toneladas – 2 % superior as estimativas finais de um ano atrás e bateu níveis recordes de produção pelo quinto ano consecutivo.

MGNREGS actuou como um forte pilar para isolar a economia rural do impacto da COVID, gerando um elevado número emprego de 383,8 mil pessoas por dia durante 2020-21, 44,7 por cento mais alto em comparação com o ano anterior. A dotação orçamental para o Regime foi a mais elevada em 2020-21 desde a sua criação em ₹ 1,11,500, um salto de 55,5 por cento em relação a 2019- 20. A taxa salarial média diária na Índia, na zona rural subiu 5,8%. durante Maio de 2020 - Janeiro de 2021, em comparação com o ano anterior. Isto significa uma procura rural sustentada, dado o crescimento alto no sector agrícola habilmente apoiado por MGNREGS.

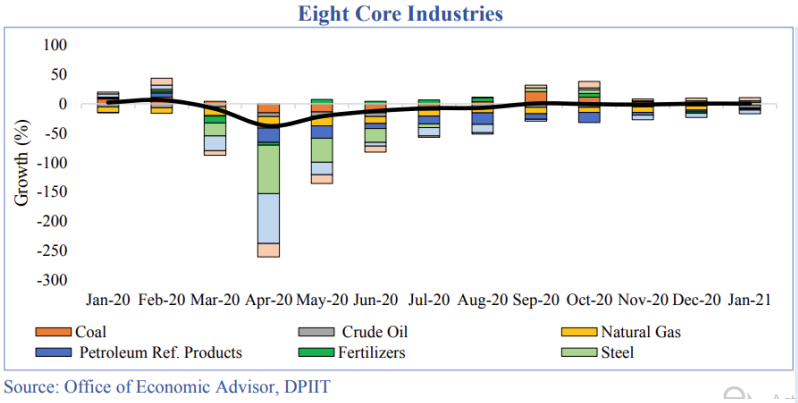

O índice de oito indústrias centrais permaneceu em zona de expansão em Janeiro no AF21 (ano financeiro) com um Aumento ano após ano de 0,1 por cento, apoiado por crescimento em electricidade, fertilizantes, e aço. Produção de cimento, petróleo bruto, gás natural, e produtos de refinaria de petróleo, no entanto, permaneceu controlado.

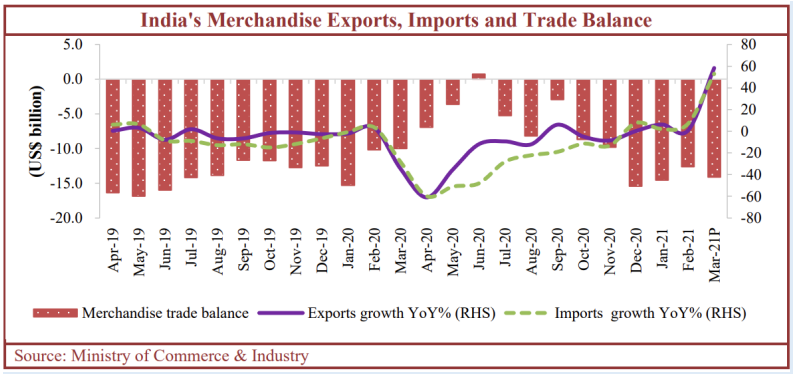

As exportações da Índia, assim como as importações, recuperaram desde Abril a Maio de 2020-21, quando as perturbações provocadas pela pandemia tiveram um efeito adverso impacto sobre o comércio externo. De acordo com as preliminares estimativas de Março, a exportação subiu até ao mais alto nível mensal de sempre em 34 mil milhões de dólares, registando um crescimento de 58,2 por cento impulsionado por um crescimento saudável em sectores-chave como a engenharia, pedras preciosas, jóias e produtos farmacêuticos.

As importações também aumentaram 52,9 por cento, atribuído a um forte aumento das importações de ouro e do núcleos (não petrolíferos, não dourados). O défice comercial aumentou de 13,0 bilhões de dólares em Fevereiro para 14,1 bilhões de dólares, principalmente devido ao aumento sequencial nas importações acompanhadas pelas exportações. No geral, os dados do comércio corroboram a forte recuperação da demanda, apesar da escassez de contentores e do aumento no frete.

EVENTOS/ENCONTROS IMPORTANTES DO PM EM ABRIL DE 2021

O Primeiro-Ministro, Sr, Narendra Modi interagindo com os estudantes durante a Pariksha Pe Charcha 2021, através de videoconferência, em New Deli no dia 07 de Abril de 2021.

Nesta interação, ele salientou que Pariksha Pe Charcha não é apenas uma discussão em tempo de exame, mas também uma ocasião para falar, entre familiares e amigos, num ambiente descontraído e criar uma nova confiança.

S.E. Primeiro-Ministro, Sr, Narendra Modi, interagindo com os Principais Ministros, relativamente da situação da COVID-19 e programa de vacinação através de videoconferência, em Nova Deli no dia 08 de Abril de 2021.

Aqui o Primeiro-Ministro apelou os estados a transmitirem quaisquer sugestões positivas que sejam necessárias para que sejam eficazes na formulação de alguma estratégia. PM enfatizou a concentração em 'Testar, Rastrear, Tratar', comportamento apropriado da Covid e Gerenciamento da Covid.

O Primeiro Ministro, Sr. Narendra Modi presidiu a reunião de alto nível sobre medidas para aumentar a oferta de equipamento relacionado com oxigénio e oxigénio, em video-conferência, em New Nova Deli no dia 24 de Abril de 2021.

Nesta conferência, os direitos alfandegários básicos e os direitos de saúde foram dispensados em equipamentos relacionados a oxigênio e oxigênio, as vacinas relacionadas à Covid foram isentas de direitos alfandegários básicos. Essas medidas irão aumentar a disponibilidade desses artigos, bem como torná-los mais baratos.

O Primeiro-Ministro, Sr Narendra Modi, discursando na sessão inaugural do Raisina Dialogue 2021, em Nova Delhi, isto no dia 13 de abril de 2021.

PM salientou que os sistemas globais deveriam adaptar-se, a fim de abordar as causas subjacentes e não apenas os sintomas. O Primeiro-Ministro apelou a manter a humanidade no centro dos nossos pensamentos e acção, e criar sistemas que abordem os problemas de hoje e os desafios de amanhã.

PRÓXIMOS EVENTOS

- **51ª edição da Feira IHGF de Deli**

O Conselho de Promoção das Exportações de Artesanato (EPCH) estará organizando a 51ª edição da Feira Indiana de Artesanato e Presentes (IHGF) em Deli de 19-23 de Maio de 2021, apenas em modo Virtual. O EPCH é um organismo de vértice dos exportadores de artesanato para promoção das exportações de artesanato da Índia, sendo a Índia um fornecedor fiável de bens e serviços artesanais de alta qualidade. A feira IHGF é considerada pelos compradores estrangeiros como "One Stop Sourcing Destination" pelas suas exigências de Casa, Estilo de Vida, Moda, Mobiliário e Têxteis. Vídeo da Feira Teaser - https://www.youtube.com/watch?v=U-iGfvS4Sg&feature=youtu.be. Os interessado, compradores podem registarem-se em https://ihgfdelhifair.in/register. Para mais informações sobre o comunicado de imprensa acesse o seguinte link: https://ihgfdelhifair.in/virtual/Intlpressrelease/DelhiFair2021.pdf

- **Exposição Internacional de Equipamento Ferroviário Plataforma Global de Tecnologia Ferroviária & Serviços**

A próxima edição da IREE - 14ª Exposição Internacional de Equipamento Ferroviário (IREE 2021) está agendada de 21-23 de Outubro de 2021 em Nova Deli. Estará a ser organizada pela Confederação da Indústria Indiana (CII). em associação com o Ministério dos Caminhos-de-Ferro, Governo da Índia. IREE serve como Plataforma Global para Tecnologia e Serviços Ferroviários. Este é o maior evento para o Sector dos Transportes Ferroviários nesta parte do mundo.

O evento estará a ser organizado com o envolvimento e participação activa dos caminhos-de-ferro indianos, que é a terceira maior rede ferroviária do mundo, operando mais de 12.000 comboios para transportar mais de 23 milhões de passageiros por dia ligando cerca de 8.000 estações espalhadas por toda a Índia. Os caminhos-de-ferro indianos circulam 7.000 comboios de mercadorias por dia transportando mais de 3 milhões de toneladas de carga todos os dias. Com a sua contínua actualização e planos de modernização, os caminhos-de-ferro indianos oferecem oportunidades em projectos de corredores suburbanos, projectos de comboios de alta velocidade, linhas de carga dedicadas - linhas portuárias/de mineração, material circulante incluindo conjuntos de comboios e locomotivas/ vagões e manutenção, electrificação ferroviária, sistemas de sinalização, melhoria dos terminais e gestão de terminais de carga e desenvolvimento de terminais de passageiros. A pessoa de contacto do CII para o evento é o Sr. Rajesh Wadhwa, Director da Confederação da Indústria Indiana, Tel : 91-124-4013875 / 4014060, Email : rajesh.wadhwa@cii.in Website : www.ireeindia.com.

***

PERGUNTA DO MÊS

Em que ano o Parque Nacional de Kaziranga foi declarado como Reserva de Tigres?

(a) 2005
(b) 2006
(c) 2007
(D) 2008

Resposta da questão do mês passado: a) Pradhan Mantri Jan Dhan Yojana

***